

**UCHWAŁA NR XXXVI.252.2021
RADY MIEJSKIEJ W KOŹMINIE WIELKOPOLSKIM
z dnia 21.12.2021**

w sprawie Wieloletniej Prognozy Finansowej Gminy Koźmin Wielkopolski na lata 2022-2031

Na podstawie art. 230 ust. 6 ustawy z dnia 27 sierpnia 2009 roku o finansach publicznych (Dz. U. z 2021 r. poz. 305 z późn. zm.) uchwała się, co następuje:

§1. Uchwala się Wieloletnią Prognozę Finansową Gminy Koźmin Wielkopolski na lata 2022-2031, zgodnie z załącznikiem nr 1 do niniejszej uchwały.

§2. Uchwala się wykaz wieloletnich przedsięwzięć Gminy Koźmin Wielkopolski, obejmujący limity wydatków w poszczególnych latach oraz limity zobowiązań z nimi związane, zgodnie z załącznikiem nr 2 do niniejszej uchwały.

§3. 1. Upoważnia się Burmistrza Miasta i Gminy Koźmin Wielkopolski do zaciągania zobowiązań:

- 1) związanych z realizacją wieloletnich przedsięwzięć do wysokości limitów określonych w załączniku nr 2 do niniejszej uchwały;
 - 2) z tytułu umów, których realizacja w roku budżetowym i latach następnych jest niezbędna dla zapewnienia ciągłości działania Gminy i których terminy płatności wykraczają poza rok budżetowy.
2. Upoważnia się Burmistrza Miasta i Gminy Koźmin Wielkopolski do przekazania uprawnień do zaciągania zobowiązań, o których mowa w ust. 1 kierownikom jednostek organizacyjnych Gminy.
3. Upoważnia się Burmistrza Miasta i Gminy Koźmin Wielkopolski do dokonywania zmian limitów zobowiązań i kwot wydatków na realizację przedsięwzięć finansowanych z udziałem środków europejskich albo środków, o których mowa w art. 5 ust. 1 pkt 3 ustawy z dnia 27 sierpnia 2009 r. o finansach publicznych, w związku ze zmianami w realizacji takich przedsięwzięć, o ile zmiany te nie pogorszą wyniku budżetu dla każdego roku objętego wieloletnią prognozą finansową. Upoważnienie to obejmuje także upoważnienie do dokonywania zmian środków przeznaczonych na współfinansowanie realizacji przedsięwzięć, o których mowa w zdaniu pierwszym, w tym wkładu własnego beneficjenta, oraz wynikających z rozstrzygniętych konkursów, o których mowa w art. 38 ust. 1 pkt 1 ustawy z dnia 11 lipca 2014 r. o zasadach realizacji programów w zakresie polityki spójności finansowanych w perspektywie finansowej 2014-2020.

§4. Wykonanie uchwały powierza się Burmistrzowi Miasta i Gminy Koźmin Wielkopolski.

§5. Traci moc Uchwała Nr XXV.160.2020 Rady Miejskiej w Koźminie Wielkopolskim z dnia 29 grudnia 2020 roku w sprawie Wieloletniej Prognozy Finansowej Gminy Koźmin Wielkopolski na lata 2021-2031 z późniejszymi zmianami.

§6. Uchwała wchodzi w życie z dniem 1 stycznia 2022 r.

UZASADNIENIE

Objaśnienia przyjętych wartości do Wieloletniej Prognozy Finansowej Gminy Koźmin Wielkopolski na lata 2022-2031.

Obowiązek sporządzenia Wieloletniej Prognozy Finansowej jest jedną z zasadniczych zmian wprowadzonych ustawą z dnia 27 sierpnia 2009 roku odnoszących się do zagadnień gospodarki finansowej jednostek samorządu terytorialnego. Regulacja ta stwarza możliwość kompleksowej analizy sytuacji finansowej jednostki oraz możliwość oceny podejmowanych przedsięwzięć z perspektywy ich znaczenia dla samorządu. W zamyśle prawodawcy wieloletnia prognoza finansowa jednostki samorządu terytorialnego ma być instrumentem nowoczesnego zarządzania finansami publicznymi.

W Wieloletniej Prognozie Finansowej Gminy Koźmin Wielkopolski zastosowano wzory załączników (załącznik nr 1 oraz załącznik nr 2 do uchwały) zgodnie z Rozporządzeniem Ministra Finansów z dnia 10 stycznia 2013 roku w sprawie wieloletniej prognozy finansowej jednostki samorządu terytorialnego (Dz. U. z 2015 r. poz. 92) z uwzględnieniem zmian wynikających z Rozporządzenia Ministra Finansów, Inwestycji i Rozwoju z dnia 1 października 2019 r. (Dz. U. z 2019 r. poz. 1903) oraz Rozporządzenia Ministra Finansów z dnia 10 sierpnia 2020 r. (Dz. U. z 2021 r. poz. 83).

Podstawą opracowania Wieloletniej Prognozy Finansowej Gminy Koźmin Wielkopolski jest projekt uchwały budżetowej na 2022 rok, dane sprawozdawcze z wykonania budżetu Gminy Koźmin Wielkopolski za lata 2019 i 2020, wartości planowane na koniec III kwartału 2021 roku oraz Wytyczne Ministra Finansów dotyczące stosowania jednolitych wskaźników makroekonomicznych, będących podstawą oszacowania skutków finansowych projektowanych ustaw (aktualizacja – sierpień 2021 r.). W kolumnie pomocniczej dotyczącej przewidywanego wykonania w 2021 roku wprowadzono wartości, zgodnie z aktualnym planem budżetu Gminy Koźmin Wielkopolski na dzień przygotowania projektu, z uwzględnieniem korekt w zakresie rzeczywistego wykonania budżetu Gminy w 2021 r.

Art. 227 ust. 1 ustawy z dnia 27 sierpnia 2009 roku o finansach publicznych (tj. Dz. U. z 2021 r. poz. 305 z późn. zm.) zakłada, iż wieloletnia prognoza finansowa obejmuje okres roku budżetowego oraz co najmniej trzech kolejnych lat budżetowych. Z ust. 2 powołanego artykułu wynika, iż prognozę kwoty długu, stanowiącą integralną część wieloletniej prognozy finansowej, sporządza się na okres, na który zaciągnięto lub planuje się zaciągnąć zobowiązanie. Na dzień podjęcia uchwały, spłatę zobowiązań przewiduje się do roku 2031. W związku z powyższym, Wieloletnia Prognoza Finansowa Gminy Koźmin Wielkopolski została przygotowana na lata 2022-2031.

Kwoty wydatków wynikające z limitów wydatków na przedsięwzięcia nie wykraczają poza okres prognozy kwoty długu. Nie planuje się także wydatków z tytułu niewymagalnych poręczeń i gwarancji, które przekraczałyby okres prognozy kwoty długu.

1. Założenia makroekonomiczne

Przy opracowaniu prognozy pozycji budżetowych Gminy Koźmin Wielkopolski wykorzystano trzy podstawowe mierniki koniunktury gospodarczej – produkt krajowy brutto (PKB) oraz wskaźnik inflacji (CPI) oraz wskaźnik wynagrodzeń. Na ich

podstawie oszacowano wartości dochodów i wydatków Gminy Koźmin Wielkopolski, co, dzięki konstrukcji i zaawansowanym metodom dokonywania obliczeń, pozwoli realizować w przyszłości właściwą politykę finansową jednostki.

Zgodnie z zaleceniami Ministra Finansów, prognozę wskazanych pozycji oparto o Wytyczne dotyczące stosowania jednolitych wskaźników makroekonomicznych będących podstawą oszacowania skutków finansowych projektowanych ustaw. Ostatnia dostępna aktualizacja ww. wytycznych miała miejsce 31 sierpnia 2021 r., a dane wynikające z powołanego dokumentu prezentuje tabela 1.

Tabela 1. Dane makroekonomiczne przyjęte do wyliczeń prognozy

Wskaźnik	2022	2023	2024	2025	2026	2027	2028
PKB	4,60%	3,70%	3,50%	3,50%	3,50%	3,40%	3,30%
Inflacja	3,30%	3,00%	2,70%	2,50%	2,50%	2,50%	2,50%
Wynagrodzenia	3,30%	3,40%	3,40%	3,50%	3,10%	3,10%	3,10%
Wskaźnik	2029	2030	2031				
PKB	3,10%	2,90%	2,80%				
Inflacja	2,50%	2,50%	2,50%				
Wynagrodzenia	3,00%	3,00%	3,00%				

Zródło: Wytyczne dotyczące stosowania jednolitych wskaźników makroekonomicznych będących podstawą oszacowania skutków finansowych projektowanych ustaw. Aktualizacja – 31 sierpnia 2021 r. (www.mf.gov.pl), Warszawa 2021.

Prognozę oparto o następujące założenia:

- 1) dla roku 2022 przyjęto wartości wynikające z projektu budżetu;
- 2) dla lat 2023-2031 prognozę wykonano poprzez indeksację o wskaźniki dynamiki inflacji, dynamiki PKB oraz dynamiki realnej wynagrodzeń brutto.

Podzielenie prognozy w powyższy sposób pozwala na realną ocenę możliwości inwestycyjno-kredytowych gminy.

Zgodnie z przyjętym założeniem, dochody i wydatki bieżące w roku 2022 uwzględnione w WPF wynikają z wartości zawartych w projekcie budżetu na 2022 rok. Od 2023 roku dochody i wydatki bieżące ustalono za pomocą wskaźników inflacji, wskaźnika dynamiki PKB oraz wskaźnika dynamiki realnej wynagrodzeń brutto. W tym celu, posłużono się metodą indeksacji wartości bazowych o odpowiednio przypisany dla każdej kategorii budżetowej wskaźnik. Waga zmiennej makroekonomicznej oznacza w jakim stopniu dochody lub wydatki zależą od poziomu wskaźnika z danego roku. Indeksowana zostaje wartość na rok przyszły.

Sposób indeksacji za pomocą wag przedstawia poniższy wzór:

$$Y_1 = Y_0 * (1 + CPI * u_{CPI}) * (1 + PKB * u_{PKB}) * (1 + WB * u_{WB})$$

gdzie:

Y_1 - wartość prognozowana danej kategorii dochodów bądź wydatków budżetowych;

Y_0 - wartość danej kategorii dochodów bądź wydatków budżetowych w roku poprzedzającym;

CPI - wartość wskaźnika inflacji w roku prognozowanym;

u_{CPI} - waga przypisana wskaźnikowi CPI, będąca jego rzeczywistym wpływem na

prognozowaną kategorię;

PKB - wskaźnik dynamiki PKB;

u_{PKB} - waga przypisana wskaźnikowi dynamiki PKB, będąca jego rzeczywistym wpływem na prognozowaną kategorię;

WB - wskaźnik dynamiki realnej wynagrodzeń brutto w gospodarce narodowej;

u_{WB} - waga przypisana wskaźnikowi dynamiki WB, będąca jego rzeczywistym wpływem na prognozowaną kategorię.

2. Dochody

Prognozy dochodów Gminy Koźmin Wielkopolski dokonano w podziałach merytorycznych, a następnie sklasyfikowano w podziały wymagane ustawowo. Podział merytoryczny został sporządzony za pomocą paragrafów klasyfikacji budżetowej i objął dochody bieżące i majątkowe.

Dochody bieżące prognozowano w podziale na:

1. dochody z tytułu udziału we wpływach z podatku dochodowego od osób fizycznych;
2. dochody z tytułu udziału we wpływach z podatku dochodowego od osób prawnych;
3. subwencję ogólną;
4. dotacje i środki przeznaczone na cele bieżące;
5. pozostałe dochody (m. in.: podatki i opłaty lokalne, grzywny i kary pieniężne, wpływy z usług, odsetki od środków na rachunkach bankowych), w tym: z podatku od nieruchomości.

Dochody majątkowe prognozowano w podziale na:

1. dochody ze sprzedaży majątku;
2. dotacje i środki przeznaczone na inwestycje.

2.1. Dochody bieżące

Uwzględniając dotychczasowe kształtowanie się dochodów budżetu Gminy Koźmin Wielkopolski oraz przewidywania na następne lata, w poszczególnych kategoriach dochodów bieżących posłużono się metodą indeksacji wartości bazowych o odpowiednio przypisany dla każdej kategorii budżetowej wskaźnik, za pomocą następujących wag:

Tabela 2. Wagi dla danych makroekonomicznych przyjęte do wyliczeń prognozy dochodów bieżących

Wyszczególnienie	Lata	INFLACJA	PKB
dochody z udziału w PIT	2023-2026	0,00%	100,00%
	2027-2031	100,00%	0,00%
dochody z udziału w CIT	2023-2026	0,00%	100,00%
	2027-2031	100,00%	0,00%
subwencja ogólna	2023-2026	0,00%	100,00%
	2027-2031	100,00%	0,00%
dotacje bieżące	2023-2026	0,00%	100,00%

	2027-2031	100,00%	0,00%
pozostałe, w tym:	2023-2026	0,00%	100,00%
	2027-2031	100,00%	0,00%
z podatku od nieruchomości	2023-2026	0,00%	100,00%
	2027-2031	100,00%	0,00%

Zródło: Opracowanie własne.

Podatek od nieruchomości

Stosownie do przepisów ustawy o podatkach i opłatach lokalnych wysokość stawek podatku od nieruchomości nie może przekroczyć górnych granic stawek kwotowych ogłoszonych przez Ministra Finansów. W roku budżetowym wpływy z tytułu podatku od nieruchomości zaplanowano w oparciu o planowane na 2022 r. stawki podatku od nieruchomości oraz zasób nieruchomości Gminy Koźmin Wielkopolski, który stanowi przedmiot opodatkowania. Wysokość wpływów z podatku od nieruchomości na 2022 r. ustalono więc na 9 484 674,08 zł.

W latach następnych zakłada się wzrostowy trend wpływów z tego podatku i zwiększanie dochodów będących konsekwencją planowanego wzrostu stawek podatkowych oraz corocznego przyrostu przedmiotów opodatkowania związanych z prowadzeniem działalności gospodarczej oraz budynków mieszkalnych.

Udział w podatkach centralnych

Jako że ta grupa dochodów pozostaje w bardzo silnym związku z sytuacją makroekonomiczną kraju, przy szacowaniu dochodów z tytułu udziałów w podatku dochodowym od osób fizycznych (PIT) oraz od osób prawnych (CIT) w latach 2022-2031 wzięto pod uwagę założony wskaźnik PKB oraz inflacji.

Subwencje i dotacje na zadania bieżące

Planowaną kwotę subwencji ogólnej oraz dotacji celowych z budżetu państwa (innych niż środki na dofinansowanie realizacji projektów europejskich) na 2022 rok przyjęto w oparciu o informacje przekazane przez Ministra Finansów. W kolejnych latach prognozy założono wzrost kwoty otrzymywanych dotychczas cyklicznych subwencji i dotacji celowych z budżetu państwa w oparciu o prognozowany wskaźnik PKB oraz inflacji.

2.2. Dochody majątkowe

Waloryzacji o wskaźniki makroekonomiczne nie poddano dochodów o charakterze majątkowym. Dochody majątkowe, w tym przede wszystkim dochody ze sprzedaży majątku pozbawione są regularności, a ich poziom uzależniony jest od czynników niezależnych, jak np. koniunktura na rynku nieruchomości.

W 2022 roku dochody ze sprzedaży majątku zaplanowano na poziomie 2 320 000,00 zł. Bazując na informacjach o wykonaniu dochodów majątkowych w poprzednich latach, należy stwierdzić, że zaplanowana kwota jest realna, ryzyko ich niewykonania jest minimalne, a sama sprzedaż mienia została zaplanowana przy dochowaniu najwyższej staranności. Wartość zaplanowanych w 2022 roku dochodów ze sprzedaży ma zapewnić sprzedaż nieruchomości, których wykaz zaprezentowano w poniższej tabeli.

Tabela 3. Wykaz nieruchomości planowanych do sprzedaży w 2022 roku

Położenie nieruchomości	Nr działki i obręb	Powierzchnia [ha]	Wartość netto	Planowany dochód
ul. Kopernika	na etapie podziału	5 x 0,1	520 000,00 zł	520 000,00 zł

w Koźminie Wielkopolskim	i scalenia			
Koźmin Wlkp.	441/1 oraz 441/3		1 800 000,00 zł	1 800 000,00 zł
			Suma:	2 320 000,00 zł

Zródło: Opracowanie własne.

W 2022 r. planuje się pozyskać dotacje na inwestycje w wysokości 16 331 029,00 zł, które wiążą się m.in. z uzyskaniem bezzwrotnego dofinansowania na realizację zadań przedstawionych w załączniku nr 2 do Wieloletniej Prognozy Finansowej.

3. Wydatki

Prognozy wydatków Gminy Koźmin Wielkopolski dokonano w podziale na kategorie wydatków bieżących i wydatków majątkowych.

3.1. Wydatki bieżące

Poziom prognozowanych wydatków zdeterminowany jest zakresem realizowanych zadań oraz możliwościami finansowymi. Priorytetem w zakresie planowania wydatków było zapewnienie odpowiednich środków na utrzymanie dotychczasowego zakresu i poziomu usług świadczonych na rzecz mieszkańców. Należy nadmienić, iż poziom prognozowanych wydatków wpisuje się w konsekwentnie realizowany program budowania nadwyżki bieżącej.

Nadrzędnym warunkiem przy prognozowaniu poziomu wydatków bieżących na lata przyszłe było założenie utrzymania nadwyżki operacyjnej – liczonej jako różnica pomiędzy dochodami i wydatkami bieżącymi – na stałym lub rosnącym poziomie.

Wydatki bieżące prognozowano w podziale na:

- 1) wynagrodzenia i składki od nich naliczane;
- 2) wydatki związane z obsługą zadłużenia, w tym odsetki i dyskonto;
- 4) pozostałe wydatki bieżące.

Zgodnie z założeniami przyjętymi przy prognozie dochodów, dla wydatków bieżących w roku 2022 przyjęto projekt budżetu. W 2022 r. w budżecie Gminy wydatki na wynagrodzenia pochodne od wynagrodzeń zabezpieczono w wysokości 26 466 750,00 zł, co stanowi wzrost w stosunku do przewidywanego wykonania na koniec 2021 r. o kwotę 871 895,51 zł.

W 2023 r. założono spadek pozostałych wydatków bieżących. Władze Gminy Koźmin Wielkopolski przewidują znaczące oszczędności w budżecie 2023 r. W tym celu konieczne będzie podjęcie szeregu działań oszczędnościowych w 2022 roku, których efekty finansowe będą widoczne w kolejnym roku. Gmina zamierza szukać oszczędności w zakresie oświaty i promocji, dotacji i wydatków pozostających poza podstawowymi obowiązkami Gminy oraz innych obszarów, które zostaną określone na podstawie wnikliwej analizy struktury wydatków w trakcie roku budżetowego 2022. Dalsze wartości dotyczące pozostałych wydatków bieżących od roku 2024 prognozowane były w oparciu o pomniejszone wartości z 2023 r. z wykorzystaniem wskaźnika inflacji.

Podobne założenia przyjęto w przypadku prognozowania pozostałych wydatków bieżących. O ile w przypadku wydatków na wynagrodzenia, pochodnych od wynagrodzeń i pozostałych wydatków bieżących możliwość zastosowania indeksacji jest uzasadniona, o tyle wydatki związane z obsługą długu są ściśle uzależnione od

postanowień zawartych w umowach kredytowych, pożyczkowych i emisji obligacji.

Tabela 4. Wagi dla danych makroekonomicznych przyjęte do wyliczeń prognozy wydatków bieżących

Wyszczególnienie	Lata	INFLACJA	PKB	WYNAGRODZENIA
wynagrodzenia i pochodne	2024-2031	25,00%	25,00%	50,00%
inne	2024-2031	100,00%	0,00%	0,00%

Zródło: Opracowanie własne.

Wydatki na obsługę długu skalkulowano w oparciu o obowiązujące stawki WIBOR jak również warunki wynikające z zawartych umów (w przypadku zobowiązań historycznych). Dodatkowo, w prognozie WPF uwzględniono również koszty obsługi zobowiązania planowanego do zaciągnięcia.

3.2. Wydatki majątkowe

Wydatki majątkowe obejmują przede wszystkim przedsięwzięcia inwestycyjne, które ujęto w załączniku nr 2 do Wieloletniej Prognozy Finansowej Gminy Koźmin Wielkopolski na lata 2022-2025. W kolejnych latach wydatki majątkowe zostały zaplanowane tak, aby pokryły pozostałą po spłacie zobowiązań część tzw. wolnych środków.

Do załącznika nr 2 Wieloletniej Prognozy Finansowej Gminy Koźmin Wielkopolski wprowadzono nowe zadania, mianowicie:

1. Budowa drogi Nr 747543P w miejscowości Józefów
2. Budowa kanalizacji ul. Prosta w Koźminie Wlkp.
3. Budowa kanalizacji w ul. Staniewskiej i Południowej w Koźminie Wlkp.
4. Zamiana sposobu użytkowania istniejącego budynku dydaktycznego na obiekt administracji publicznej wraz z jego rozbudową, przebudową i częściową rozbiórką.

4. Wynik budżetu

Wynik budżetu w prognozowanym okresie jest ściśle powiązany z przyjętymi założeniami do prognozy dochodów i wydatków. Fakt prognozowania w oparciu o dane makroekonomiczne o niewielkiej zmienności powoduje zrównoważony i stabilny wzrost dochodów oraz wydatków bieżących, któremu można przypisać cechy statystyczne. W całym prognozowanym okresie utrzymana została relacja z art. 242 (brak deficytu bieżącego). Ponadto wynik finansowy budżetu został sprowadzony do 0 w całym badanym okresie.

Tabela 5. Wynik budżetu Gminy Koźmin Wielkopolski

	2022	2023	2024	2025
Dochody	77 934 874,00	62 177 696,00	63 836 415,00	66 070 689,00
Wydatki	90 842 820,79	59 997 339,00	61 807 881,44	63 776 267,72
Wynik budżetu	-12 907 946,79	2 180 357,00	2 028 533,56	2 294 421,28
	2026	2027	2028	2029
Dochody	68 383 163,00	70 092 742,00	71 845 060,00	73 641 186,00
Wydatki	66 088 757,72	67 798 352,72	69 700 686,72	71 396 828,72
Wynik budżetu	2 294 405,28	2 294 389,28	2 144 373,28	2 244 357,28
	2030	2031		

Dochody	75 482 217,00	77 369 272,00
Wydatki	73 787 875,72	75 624 725,01
Wynik budżetu	1 694 341,28	1 744 546,99

Zródło: Opracowanie własne.

W budżecie na 2022 r. zaplanowano deficyt budżetowy, którego pokrycie planuje się z:

1. kredytów, pożyczek lub emisji papierów wartościowych – 6 621 228,75 zł,
2. przychody z niewykorzystanych środków pieniężnych na rachunku bieżącym budżetu w kwocie 2 299 097,76 zł,
3. wolnych środków pozostających z rozliczenia budżetu na koniec 2022 r. i niezaangażowanych w budżecie na 2021 r. – 3 987 620,28 zł.

5. Przychody

W budżecie Gminy Koźmin Wielkopolski na 2022 r. zaplanowano przychody w kwocie 10 159 086,70 zł, na które składają się:

1. kredyty, pożyczki lub emisja papierów wartościowych w kwocie 6 621 228,75 zł,
2. przychody z niewykorzystanych środków pieniężnych na rachunku bieżącym budżetu w kwocie 2 299 097,76 zł,
3. wolne środki, o których mowa w art. 217 ust. 2 pkt 6 ustawy w kwocie 5 113 524,00 zł.

W 2021 r. Gmina Koźmin Wielkopolski nie wykona wszystkich zaplanowanych przychodów z tytułu kredytów i pożyczek. Wykonanie przychodów w 2021 r. wyniesie 1 128 713,30 zł, w związku z czym dokonano stosownej korekty kolumny "2021 przewidywane wykonanie". Wskazać należy, że umowa zawarta w 2021 r. na zaciągnięcie ww. zobowiązania ujmuje kapitał w wysokości 2 500 000,00 zł, jednakże część środków z ww. umowy zostanie przekazane na rachunek budżetu Gminy w 2022 r. (1 371 286,70 zł) - środki te ujęto w przychodach zwrotnych Gminy w 2022 r. Dodatkowo plan przychodów zwrotnych Gminy Koźmin Wielkopolski w 2022 r. ujmuje kwotę 1 877 000,00 zł, która wynika z zawartej już umowy pożyczki z WFOŚiGW. Spłatę zobowiązania ujęto zgodnie z harmonogramem wynikającym z umowy.

Nadwyżka budżetowa z lat ubiegłych w wysokości 2 299 097,76 zł ujmuje środki pochodzące z zadań, które w 2021 r. nie zostaną wykonane, a zostaną wykonane w 2022 roku :

1. *Przebudowa drogi Nr 761564P w miejscowości Kaniew 138 868,76 zł*
2. *Budowa drogi Nr 747543P w miejscowości Józefów 182 000,00 zł*
3. *Przebudowa drogi nr 761571P ul. Leśna w m. Stara Obra 200 000,00 zł*
4. *Budowa kanalizacji w ul. Staniewskiej i Południowej w Koźminie Wlkp. 1 178 229,00 zł*
5. *Przebudowa i modernizacja kompleksu sportowego w Koźminie Wielkopolskim*

600 000,00 zł

Wolne środki w wysokości 5 113 524,00 zł ujmują środki na inwestycje wodno-kanalizacyjne (realizacja w latach 2021-2024 – 3 038 342,00 zł) przyznane na podstawie opublikowanej listy Ministra Finansów oraz środki z rezerwy subwencji ogólnej, które zostaną przekazane na rachunek Gminy w 2021 r. w wysokości 2 075 200,00 zł na podstawie pisma Ministra Finansów w sprawie uzupełnienia subwencji ogólnej dla jednostek samorządu terytorialnego.

6. Rozchody

Na dzień 31.12.2021 kwota zadłużenia, wpływająca na kształtowanie się wskaźnika faktycznej obsługi zadłużenia, wynikająca z zaciągniętych kredytów, pożyczek i wyemitowanych obligacji wyniesie 13 424 400,20 zł, a jego spłata planowana jest do roku 2031. Spłatę zobowiązania planowanego do zaciągnięcia w 2022 r. ujęto w latach 2023-2031.

Tabela 6. Spłata zaciągniętych i planowanych zobowiązań Gminy Koźmin Wielkopolski

Wyszczególnienie	2022	2023	2024	2025
Kredyt historyczny	1 125 903,72	1 971 807,44	1 820 000,00	2 085 903,72
Kredyt planowany	0,00	208 549,56	208 533,56	208 517,56
Roczna rata kapitałowa	1 125 903,72	2 180 357,00	2 028 533,56	2 294 421,28
Wyszczególnienie	2026	2027	2028	2029
Kredyt historyczny	2 085 903,72	1 984 617,02	965 903,72	1 065 903,72
Kredyt planowany	208 501,56	309 772,26	1 178 469,56	1 178 453,56
Roczna rata kapitałowa	2 294 405,28	2 294 389,28	2 144 373,28	2 244 357,28
Wyszczególnienie	2030	2031		
Kredyt historyczny	165 903,72	152 553,42		
Kredyt planowany	1 528 437,56	1 591 993,57		
Roczna rata kapitałowa	1 694 341,28	1 744 546,99		

Źródło: Opracowanie własne.

7. Relacja z art. 243 ustawy o finansach publicznych

Zgodnie z art. 243 ust. 1 ustawy z dnia 27 sierpnia 2009 r. o finansach publicznych (tj. Dz. U. z 2019 r. poz. 869 z późn. zm.) od 1 stycznia 2014 r. obowiązuje indywidualny wskaźnik zadłużenia dla samorządów. Według przepisów roczna wartość spłat zobowiązań i ich obsługi do planowanych dochodów bieżących pomniejszonych o dotacje i środki przeznaczone na cele bieżące nie może przekroczyć wskaźnika maksymalnej obsługi zadłużenia uwzględniającego wyłączenia wskazane w art. 243 ust. 3, 3a oraz 3b powyższej ustawy.

Od 1 stycznia 2020 r. wskaźnik faktycznej obsługi zadłużenia został uzupełniony o umowy, które wywołują skutki ekonomiczne podobne do kredytu, pożyczki, depozytu czy emisji papierów wartościowych (zaciągnięte po 1 stycznia 2019 roku). Włączenie do wskaźnika obsługi zadłużenia ww. umów dotyczy zarówno spłaty rat, jak również wydatków bieżących na ich obsługę (odsetki, prowizje, opłaty).

Natomiast na podstawie art. 15zob ust. 2 ustawy z dnia 2 marca 2020 r. o szczególnych rozwiązaniach związanych z zapobieganiem, przeciwdziałaniem i zwalczaniem COVID-19, innych chorób zakaźnych oraz wywołanych nimi sytuacji kryzysowych, ustalając relację ograniczającą wysokość spłaty długu JST:

1. na lata 2020-2025 wydatki bieżące budżetu tej jednostki podlegają pomniejszeniu o wydatki bieżące na obsługę długu;
2. na rok 2021 i lata kolejne wydatki bieżące budżetu tej jednostki podlegają pomniejszeniu o wydatki bieżące poniesione w 2020 r. w celu realizacji zadań związanych z przeciwdziałaniem COVID-19.

Kształt indywidualnego wskaźnika obsługi zadłużenia został obliczony zgodnie z wytycznymi dla okresów dostosowawczych, tj.:

1. na lata 2020-2025 w oparciu o art. 9 ust. 1 ustawy z dnia 14 grudnia 2018 r. o zmianie ustawy o finansach publicznych oraz niektórych innych ustaw;
2. od roku 2026 w oparciu o art. 9 ust. 2 ustawy z dnia 14 grudnia 2018 r. o zmianie ustawy o finansach publicznych oraz niektórych innych ustaw.

Ponadto, zgodnie art. 7 pkt 1 Ustawy z dnia 14 października 2021 r. o zmianie ustawy o dochodach jednostek samorządu terytorialnego oraz niektórych innych ustaw, jednostki samorządu terytorialnego do dnia 31 grudnia 2021 r. mogą dokonać wyboru okresu 3-letniego bądź 7-letniego dla ustalania relacji z art. 243 ustawy o finansach publicznych dla lat 2022-2025. Zarządzeniem Burmistrza Koźmina Wielkopolskiego nr 60.2021 z dnia 25 listopada 2021 r. podjęto decyzję o wyborze średniej 7-letniej.

Tabela 7. Kształtowanie się relacji z art. 243 uofp

	2022	2023	2024	2025	2026
Obsługa zadłużenia (fakt. i plan. po wyłączeniach)	3,18%	5,48%	4,86%	5,07%	4,77%
Maksymalna obsługa zadłużenia (wg planu po III kwartale 2021) – średnia siedmioletnia w latach 2022-2025	14,09%	12,77%	10,35%	9,09%	7,38%
Maksymalna obsługa zadłużenia (wg przewidywanego wykonania 2021) – średnia siedmioletnia w latach 2022-2025	13,71%	12,38%	9,96%	8,70%	7,22%
Zachowanie relacji z art. 243 (w oparciu o przewidywane wykonanie) – średnia siedmioletnia w latach 2022-2025	Tak	Tak	Tak	Tak	Tak
	2027	2028	2029	2030	2031
Obsługa zadłużenia (fakt. i plan. po wyłączeniach)	4,53%	2,91%	2,93%	1,27%	1,14%
Maksymalna obsługa zadłużenia (wg planu po III kwartale 2021)	7,22%	6,44%	7,26%	8,28%	8,46%
Maksymalna obsługa zadłużenia (wg przewidywanego wykonania 2021)	7,07%	6,29%	7,26%	8,28%	8,46%
Zachowanie relacji z art. 243 (w oparciu o przewidywane wykonanie)	Tak	Tak	Tak	Tak	Tak

Źródło: Opracowanie własne.

Graficzne przedstawienie relacji prezentuje wykres poniżej.

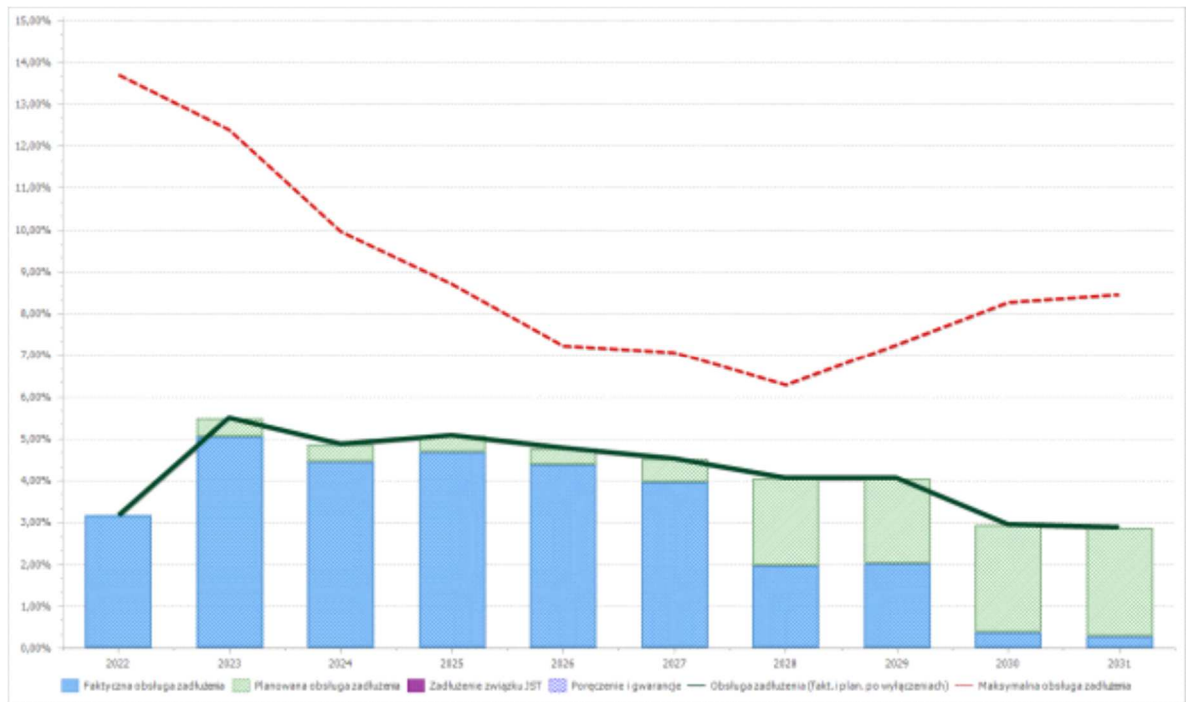

Sytuacja Gminy Koźmin Wielkopolski jest stabilna. Gmina terminowo reguluje swoje zobowiązania, a w całym okresie prognozy zachowana zostanie zarówno nadwyżka bieżąca (art. 242), jak i relacja z art. 243 ustawy o finansach publicznych. Jednocześnie obecna sytuacja finansowa i sytuacja gospodarcza pozwala na spojrzenie w najbliższą przyszłość optymistycznie.

Wieloletnia prognoza finansowa jednostki samorządu terytorialnego ¹⁾

Ustalona na lata 2022–2025 relacja z art. 243 (poz. 8.3, 8.3.1, 8.4 i 8.4.1) została obliczona według średniej 7-letniej

Załącznik Nr 1
do uchwały Nr XXXVI.252.2021
z dnia 21.12.2021r.

Wyszczególnienie	Dochody ogółem ^X	z tego:										
		Dochody bieżące ^X	z tego:							Dochody majątkowe ^X	w tym:	
			dochody z tytułu udziału we wpływach z podatku dochodowego od osób fizycznych	dochody z tytułu udziału we wpływach z podatku dochodowego od osób prawnych	z subwencji ogólnej	z tytułu dotacji i środków przeznaczonych na cele bieżące ^{X 3)}	pozostałe dochody bieżące ⁴⁾	w tym:	ze sprzedaży majątku ^X		z tytułu dotacji oraz środków przeznaczonych na inwestycje	
Lp	1	1.1	1.1.1	1.1.2	1.1.3	1.1.4	1.1.5	1.1.5.1	1.2	1.2.1	1.2.2	
2022	77 934 874,00	59 259 845,00	11 531 404,00	372 639,00	14 937 371,00	12 442 873,00	19 975 558,00	9 484 674,00	18 675 029,00	2 320 000,00	16 331 029,00	
2023	62 177 696,00	61 677 696,00	11 958 066,00	386 427,00	15 490 054,00	12 930 632,00	20 912 517,00	9 752 647,00	500 000,00	500 000,00	0,00	
2024	63 836 415,00	63 836 415,00	12 376 598,00	399 952,00	16 032 206,00	13 383 204,00	21 644 455,00	10 093 990,00	0,00	0,00	0,00	
2025	66 070 689,00	66 070 689,00	12 809 779,00	413 950,00	16 593 333,00	13 851 616,00	22 402 011,00	10 447 280,00	0,00	0,00	0,00	
2026	68 383 163,00	68 383 163,00	13 258 121,00	428 438,00	17 174 100,00	14 336 423,00	23 186 081,00	10 812 935,00	0,00	0,00	0,00	
2027	70 092 742,00	70 092 742,00	13 589 574,00	439 149,00	17 603 452,00	14 694 834,00	23 765 733,00	11 083 258,00	0,00	0,00	0,00	
2028	71 845 060,00	71 845 060,00	13 929 313,00	450 128,00	18 043 538,00	15 062 205,00	24 359 876,00	11 360 339,00	0,00	0,00	0,00	
2029	73 641 186,00	73 641 186,00	14 277 546,00	461 381,00	18 494 626,00	15 438 760,00	24 968 873,00	11 644 347,00	0,00	0,00	0,00	
2030	75 482 217,00	75 482 217,00	14 634 485,00	472 916,00	18 956 992,00	15 824 729,00	25 593 095,00	11 935 456,00	0,00	0,00	0,00	
2031	77 369 272,00	77 369 272,00	15 000 347,00	484 739,00	19 430 917,00	16 220 347,00	26 232 922,00	12 233 842,00	0,00	0,00	0,00	

¹⁾ Wzór może być stosowany także w układzie pionowym, w którym poszczególne pozycje są przedstawione w kolumnach, a lata w wierszach.

²⁾ Zgodnie z art. 227 ustawy z dnia 27 sierpnia 2009 r. o finansach publicznych (Dz. U. z 2019 r. poz. 869, z późn. zm.), zwanej dalej „ustawą”, wieloletnia prognoza finansowa obejmuje okres roku budżetowego oraz co najmniej trzech kolejnych lat. W sytuacji dłuższego okresu prognozowania finansowego wzór stosuje się dla lat wykraczających poza minimalny (4-letni) okres prognozy, wynikający z art. 227 ustawy.

³⁾ W pozycji wykazuje się dochody o charakterze celowym, które jednostka otrzymuje od podmiotów zewnętrznych. W szczególności pozycja obejmuje dotacje celowe z budżetu państwa na zadania bieżące oraz dotacje i środki na finansowanie wydatków bieżących na realizację zadań finansowanych z udziałem środków, o których mowa w art. 5 ust. 1 pkt 2 i 3 ustawy. W pozycji nie wykazuje się natomiast dochodów związanych ze szczególnymi zasadami wykonywania budżetu jednostki wynikającymi z odrębnych ustaw, o których mowa w art. 237 ust. 1 ustawy.

⁴⁾ W pozycji wykazuje się pozostałe dochody bieżące w szczególności kwoty podatków i opłat lokalnych.

Wyszczególnienie	Wydatki ogółem ^X	z tego:										
		Wydatki bieżące ^X	w tym:							Wydatki majątkowe ^X	w tym:	
			na wynagrodzenia i składki od nich naliczane	z tytułu poręczeń i gwarancji ^X	w tym:	wydatki na obsługę długu ^X	w tym:				Inwestycje i zakupy inwestycyjne, o których mowa w art. 236 ust. 4 pkt 1 ustawy	wydatki o charakterze dotacyjnym na inwestycje i zakupy inwestycyjne
					gwarancje i poręczenia podlegające wyłączeniu z limitu spłaty zobowiązań, o którym mowa w art. 243 ustawy ^X		odsetki i dyskonto podlegające wyłączeniu z limitu spłaty zobowiązań, o którym mowa w art. 243 ustawy, w terminie nie dłuższym niż 90 dni po zakończeniu programu, projektu lub zadania i otrzymaniu refundacji z tych środków (bez odsetek i dyskonta od zobowiązań na wkład krajowy) ^X	odsetki i dyskonto podlegające wyłączeniu z limitu spłaty zobowiązań, o którym mowa w art. 243 ustawy, z tytułu zobowiązań zaciągniętych na wkład krajowy ^X	pozostałe odsetki i dyskonto podlegające wyłączeniu z limitu spłaty zobowiązań, o którym mowa w art. 243 ustawy ^X			
2.1	2.1.1	2.1.2	2.1.2.1	2.1.3	2.1.3.1	2.1.3.2	2.1.3.3	2.2	2.2.1	2.2.1.1		
Lp	2	2.1	2.1.1	2.1.2	2.1.2.1	2.1.3	2.1.3.1	2.1.3.2	2.1.3.3	2.2	2.2.1	2.2.1.1
2022	90 842 820,79	59 135 796,03	26 466 750,00	0,00	0,00	361 000,00	0,00	0,00	0,00	31 707 024,76	31 407 024,76	6 691 345,00
2023	59 997 339,00	58 768 863,00	26 361 688,00	0,00	0,00	492 077,00	0,00	0,00	0,00	1 228 476,00	1 228 476,00	0,00
2024	61 807 881,44	60 426 967,00	27 226 973,00	0,00	0,00	423 188,00	0,00	0,00	0,00	1 380 914,44	1 380 914,44	0,00
2025	63 776 267,72	62 071 033,00	28 120 512,00	0,00	0,00	354 295,00	0,00	0,00	0,00	1 705 234,72	1 705 234,72	0,00
2026	66 088 757,72	63 707 890,00	28 986 287,00	0,00	0,00	285 471,00	0,00	0,00	0,00	2 380 867,72	2 380 867,72	0,00
2027	67 798 352,72	65 384 955,00	29 871 313,00	0,00	0,00	216 607,00	0,00	0,00	0,00	2 413 397,72	2 413 397,72	0,00
2028	69 700 686,72	67 115 513,00	30 775 730,00	0,00	0,00	160 322,00	0,00	0,00	0,00	2 585 173,72	2 585 173,72	0,00
2029	71 396 828,72	68 872 943,00	31 676 202,00	0,00	0,00	112 793,00	0,00	0,00	0,00	2 523 885,72	2 523 885,72	0,00
2030	73 787 875,72	70 663 349,00	32 586 845,00	0,00	0,00	65 457,00	0,00	0,00	0,00	3 124 526,72	3 124 526,72	0,00
2031	75 624 725,01	72 499 128,00	33 515 347,00	0,00	0,00	22 458,00	0,00	0,00	0,00	3 125 597,01	3 125 597,01	0,00

Wyszczególnienie	Wynik budżetu ^x	w tym:	Przychody budżetu ^x	z tego:					
		Kwota prognozowanej nadwyżki budżetu przeznaczana na spłatę kredytów, pożyczek i wykup papierów wartościowych ⁵⁾		Kredyty, pożyczki, emisja papierów wartościowych ^x	w tym:	Nadwyżka budżetowa z lat ubiegłych ^{x 6)}	w tym:	Wolne środki, o których mowa w art. 217 ust. 2 pkt 6 ustawy ^x	w tym:
					na pokrycie deficytu budżetu ^x		na pokrycie deficytu budżetu ^x		na pokrycie deficytu budżetu ^x
Lp	3	3.1	4	4.1	4.1.1	4.2	4.2.1	4.3	4.3.1
2022	-12 907 946,79	0,00	14 033 850,51	6 621 228,75	6 621 228,75	2 299 097,76	2 299 097,76	5 113 524,00	3 987 620,28
2023	2 180 357,00	2 180 357,00	0,00	0,00	0,00	0,00	0,00	0,00	0,00
2024	2 028 533,56	2 028 533,56	0,00	0,00	0,00	0,00	0,00	0,00	0,00
2025	2 294 421,28	2 294 421,28	0,00	0,00	0,00	0,00	0,00	0,00	0,00
2026	2 294 405,28	2 294 405,28	0,00	0,00	0,00	0,00	0,00	0,00	0,00
2027	2 294 389,28	2 294 389,28	0,00	0,00	0,00	0,00	0,00	0,00	0,00
2028	2 144 373,28	2 144 373,28	0,00	0,00	0,00	0,00	0,00	0,00	0,00
2029	2 244 357,28	2 244 357,28	0,00	0,00	0,00	0,00	0,00	0,00	0,00
2030	1 694 341,28	1 694 341,28	0,00	0,00	0,00	0,00	0,00	0,00	0,00
2031	1 744 546,99	1 744 546,99	0,00	0,00	0,00	0,00	0,00	0,00	0,00

⁵⁾ Inne przeznaczenie nadwyżki budżetowej wymaga określenia w objaśnieniach do wieloletniej prognozy finansowej.

⁶⁾ W pozycji należy ująć środki pieniężne znajdujące się na rachunku budżetu pochodzące z nadwyżek poprzednich budżetów, łącznie z niewykorzystanymi środkami, o których mowa w art. 217 ust. 2 pkt 8 ustawy.

Wyszczególnienie	z tego:				Rozchody budżetu ^x	z tego:			
	Splaty udzielonych pożyczek w latach ubiegłych ^x	w tym:	Inne przychody niezwiązane z zaciągnięciem długu ^{x 7)}	w tym:		Splaty rat kapitałowych kredytów i pożyczek oraz wykup papierów wartościowych ^x	łączna kwota przypadających na dany rok kwot wyłączeń z limitu splaty zobowiązań ^x	z tego:	
		na pokrycie deficytu budżetu ^x		na pokrycie deficytu budżetu ^x				kwota przypadających na dany rok kwot wyłączeń określonych w art. 243 ust. 3 ustawy ^x	kwota przypadających na dany rok kwot wyłączeń określonych w art. 243 ust. 3a ustawy ^x
Lp	4.4	4.4.1	4.5	4.5.1	5	5.1	5.1.1	5.1.1.1	5.1.1.2
2022	0,00	0,00	0,00	0,00	1 125 903,72	1 125 903,72	0,00	0,00	0,00
2023	0,00	0,00	0,00	0,00	2 180 357,00	2 180 357,00	0,00	0,00	0,00
2024	0,00	0,00	0,00	0,00	2 028 533,56	2 028 533,56	0,00	0,00	0,00
2025	0,00	0,00	0,00	0,00	2 294 421,28	2 294 421,28	0,00	0,00	0,00
2026	0,00	0,00	0,00	0,00	2 294 405,28	2 294 405,28	0,00	0,00	0,00
2027	0,00	0,00	0,00	0,00	2 294 389,28	2 294 389,28	0,00	0,00	0,00
2028	0,00	0,00	0,00	0,00	2 144 373,28	2 144 373,28	0,00	0,00	0,00
2029	0,00	0,00	0,00	0,00	2 244 357,28	2 244 357,28	0,00	0,00	0,00
2030	0,00	0,00	0,00	0,00	1 694 341,28	1 694 341,28	0,00	0,00	0,00
2031	0,00	0,00	0,00	0,00	1 744 546,99	1 744 546,99	0,00	0,00	0,00

⁷⁾ W pozycji należy ująć w szczególności przychody pochodzące z prywatyzacji majątku jednostki samorządu terytorialnego.

Wyszczególnienie	Rozchody budżetu, z tego:						Kwota długu ^x	w tym:	Relacja zrównoważenia wydatków bieżących, o której mowa w art. 242 ustawy		
	łączna kwota przypadających na dany rok kwot ustawowych wyłączeń z limitu spłaty zobowiązań, z tego:					Inne rozchody niezwiązane ze spłatą długu ^x			kwota długu, którego planowana spłata dokona się z wydatków ^x	Różnica między dochodami bieżącymi a wydatkami bieżącymi ^x	Różnica między dochodami bieżącymi, skorygowanymi o środki ^{B)} a wydatkami bieżącymi ^x
	kwota wyłączeń z tytułu wcześniejszej spłaty zobowiązań, określonych w art. 243 ust. 3b ustawy	z tego:			kwota przypadających na dany rok kwot pozostałych ustawowych wyłączeń z limitu spłaty zobowiązań ^x						
środkami nowego zobowiązania		wolnymi środkami, o których mowa w art. 217 ust. 2 pkt 6 ustawy	innymi środkami								
Lp	5.1.1.3	5.1.1.3.1	5.1.1.3.2	5.1.1.3.3	5.1.1.4	5.2	6	6.1	7.1	7.2	
2022	0,00	0,00	0,00	0,00	0,00	0,00	18 919 725,23	0,00	124 048,97	7 536 670,73	
2023	x	x	x	x	0,00	0,00	16 739 368,23	0,00	2 908 833,00	2 908 833,00	
2024	x	x	x	x	0,00	0,00	14 710 834,67	0,00	3 409 448,00	3 409 448,00	
2025	x	x	x	x	0,00	0,00	12 416 413,39	0,00	3 999 656,00	3 999 656,00	
2026	x	x	x	x	0,00	0,00	10 122 008,11	0,00	4 675 273,00	4 675 273,00	
2027	x	x	x	x	0,00	0,00	7 827 618,83	0,00	4 707 787,00	4 707 787,00	
2028	x	x	x	x	0,00	0,00	5 683 245,55	0,00	4 729 547,00	4 729 547,00	
2029	x	x	x	x	0,00	0,00	3 438 888,27	0,00	4 768 243,00	4 768 243,00	
2030	x	x	x	x	0,00	0,00	1 744 546,99	0,00	4 818 868,00	4 818 868,00	
2031	x	x	x	x	0,00	0,00	0,00	0,00	4 870 144,00	4 870 144,00	

^{B)} Skorygowanie o środki dotyczy określonego w art. 242 ustawy powiększenia o odpowiednie dla roku prognozy przychody wskazane w art. 217 ust. 2 ustawy. Skutki finansowe wyłączeń ograniczenia, o którym mowa w art. 242 ustawy, zawarte w innych ustawach należy ująć w objaśnieniach dołączanych do wieloletniej prognozy finansowej zgodnie z art. 226 ust. 2a ustawy.

Wyszczególnienie	Wskaźnik spłaty zobowiązań						
	Relacja określona po lewej stronie nierówności we wzorze, o którym mowa w art. 243 ust. 1 ustawy (po uwzględnieniu zobowiązań związku współtworzonego przez jednostkę samorządu terytorialnego oraz po uwzględnieniu ustawowych wyłączeń przypadających na dany rok) ^X	Relacja określona po prawej stronie nierówności we wzorze, o którym mowa w art. 243 ust. 1 ustawy, ustalona dla danego roku (wskaźnik jednoroczny) ^X		Dopuszczalny limit spłaty zobowiązań określony po prawej stronie nierówności we wzorze, o którym mowa w art. 243 ustawy, po uwzględnieniu ustawowych wyłączeń, obliczony w oparciu o plan 3 kwartału roku poprzedzającego pierwszy rok prognozy (wskaźnik ustalony w oparciu o średnią arytmetyczną z poprzednich lat) ^X	Dopuszczalny limit spłaty zobowiązań określony po prawej stronie nierówności we wzorze, o którym mowa w art. 243 ustawy, po uwzględnieniu ustawowych wyłączeń, obliczony w oparciu o wykonanie roku poprzedzającego pierwszy rok prognozy (wskaźnik ustalony w oparciu o średnią arytmetyczną z poprzednich lat) ^X	Informacja o spełnieniu wskaźnika spłaty zobowiązań określonego w art. 243 ustawy, po uwzględnieniu zobowiązań związku współtworzonego przez jednostkę samorządu terytorialnego oraz po uwzględnieniu ustawowych wyłączeń, obliczonego w oparciu o plan 3 kwartałów roku poprzedzającego rok budżetowy ^X	Informacja o spełnieniu wskaźnika spłaty zobowiązań określonego w art. 243 ustawy, po uwzględnieniu zobowiązań związku współtworzonego przez jednostkę samorządu terytorialnego oraz po uwzględnieniu ustawowych wyłączeń, obliczonego w oparciu o wykonanie roku poprzedzającego rok budżetowy ^X
Lp	8.1	8.2		8.3	8.3.1	8.4	8.4.1
2022	3,18%	1,19%	6,14%	14,09%	13,71%	TAK	TAK
2023	5,48%	6,98%	8,00%	12,77%	12,38%	TAK	TAK
2024	4,86%	7,60%	7,60%	10,35%	9,96%	TAK	TAK
2025	5,07%	8,34%	x	9,09%	8,70%	TAK	TAK
2026	4,77%	9,18%	x	7,38%	7,22%	TAK	TAK
2027	4,53%	8,89%	x	7,22%	7,07%	TAK	TAK
2028	4,06%	8,61%	x	6,44%	6,29%	TAK	TAK
2029	4,05%	8,39%	x	7,26%	7,26%	TAK	TAK
2030	2,95%	8,19%	x	8,28%	8,28%	TAK	TAK
2031	2,89%	8,00%	x	8,46%	8,46%	TAK	TAK

Ustalona na lata 2022–2025 relacja z art. 243 (poz. 8.3, 8.3.1, 8.4 i 8.4.1) została obliczona według średniej 7-letniej

Wyszczególnienie	Finansowanie programów, projektów lub zadań realizowanych z udziałem środków, o których mowa w art. 5 ust. 1 pkt 2 i 3 ustawy								
	Dochody bieżące na programy, projekty lub zadania finansowane z udziałem środków, o których mowa w art. 5 ust. 1 pkt 2 i 3 ustawy ^x	w tym:		Dochody majątkowe na programy, projekty lub zadania finansowane z udziałem środków, o których mowa w art. 5 ust. 1 pkt 2 i 3 ustawy	w tym:		Wydatki bieżące na programy, projekty lub zadania finansowane z udziałem środków, o których mowa w art. 5 ust. 1 pkt 2 i 3 ustawy ^x	w tym:	
		Dotacje i środki o charakterze bieżącym na realizację programu, projektu lub zadania finansowanego z udziałem środków, o których mowa w art. 5 ust. 1 pkt 2 ustawy ^x	w tym:		Dochody majątkowe na programy, projekty lub zadania finansowane z udziałem środków, o których mowa w art. 5 ust. 1 pkt 2 ustawy	w tym:		Wydatki bieżące na programy, projekty lub zadania finansowane z udziałem środków, o których mowa w art. 5 ust. 1 pkt 2 ustawy ^x	w tym:
			środki określone w art. 5 ust. 1 pkt 2 ustawy			środki określone w art. 5 ust. 1 pkt 2 ustawy			środki określone w art. 5 ust. 1 pkt 2 ustawy
Lp	9.1	9.1.1	9.1.1.1	9.2	9.2.1	9.2.1.1	9.3	9.3.1	9.3.1.1
2022	569 252,00	497 972,00	464 509,00	9 581 029,00	9 581 029,00	9 043 235,00	569 252,00	569 252,00	464 509,00
2023	0,00	0,00	0,00	0,00	0,00	0,00	0,00	0,00	0,00
2024	0,00	0,00	0,00	0,00	0,00	0,00	0,00	0,00	0,00
2025	0,00	0,00	0,00	0,00	0,00	0,00	0,00	0,00	0,00
2026	0,00	0,00	0,00	0,00	0,00	0,00	0,00	0,00	0,00
2027	0,00	0,00	0,00	0,00	0,00	0,00	0,00	0,00	0,00
2028	0,00	0,00	0,00	0,00	0,00	0,00	0,00	0,00	0,00
2029	0,00	0,00	0,00	0,00	0,00	0,00	0,00	0,00	0,00
2030	0,00	0,00	0,00	0,00	0,00	0,00	0,00	0,00	0,00
2031	0,00	0,00	0,00	0,00	0,00	0,00	0,00	0,00	0,00

Wyszczególnienie	Informacje uzupełniające o wybranych kategoriach finansowych									
	Wydatki majątkowe na programy, projekty lub zadania finansowane z udziałem środków, o których mowa w art. 5 ust. 1 pkt 2 i 3 ustawy	w tym:		Wydatki objęte limitem, o którym mowa w art. 226 ust. 3 pkt 4 ustawy	z tego:		Wydatki bieżące na pokrycie ujemnego wyniku finansowego samodzielnego publicznego zakładu opieki zdrowotnej	Wydatki na spłatę zobowiązań przejmowanych w związku z likwidacją lub przekształceniem samodzielnego publicznego zakładu opieki zdrowotnej	Kwota zobowiązań związku współtworzonego przez jednostkę samorządu terytorialnego przypadających do spłaty w danym roku budżetowym, podlegająca doliczeniu zgodnie z art. 244 ustawy ^x	Kwota zobowiązań wynikających z przejęcia przez jednostkę samorządu terytorialnego zobowiązań po likwidowanych i przekształcanych samorządowych osobach prawnych
		Wydatki majątkowe na programy, projekty lub zadania finansowane z udziałem środków, o których mowa w art. 5 ust. 1 pkt 2 ustawy	w tym:		bieżące	majątkowe				
			finansowane środkami określonymi w art. 5 ust. 1 pkt 2 ustawy							
Lp	9.4	9.4.1	9.4.1.1	10.1	10.1.1	10.1.2	10.2	10.3	10.4	10.5
2022	9 581 029,00	9 581 029,00	9 043 235,00	19 514 179,00	818 614,00	18 695 565,00	0,00	0,00	0,00	0,00
2023	0,00	0,00	0,00	1 194 362,00	259 362,00	935 000,00	0,00	0,00	0,00	0,00
2024	0,00	0,00	0,00	185 000,00	185 000,00	0,00	0,00	0,00	0,00	0,00
2025	0,00	0,00	0,00	190 000,00	190 000,00	0,00	0,00	0,00	0,00	0,00
2026	0,00	0,00	0,00	0,00	0,00	0,00	0,00	0,00	0,00	0,00
2027	0,00	0,00	0,00	0,00	0,00	0,00	0,00	0,00	0,00	0,00
2028	0,00	0,00	0,00	0,00	0,00	0,00	0,00	0,00	0,00	0,00
2029	0,00	0,00	0,00	0,00	0,00	0,00	0,00	0,00	0,00	0,00
2030	0,00	0,00	0,00	0,00	0,00	0,00	0,00	0,00	0,00	0,00
2031	0,00	0,00	0,00	0,00	0,00	0,00	0,00	0,00	0,00	0,00

Wyszczególnienie	Informacje uzupełniające o wybranych kategoriach finansowych										
	Spłaty, o których mowa w poz. 5.1, wynikające wyłącznie z tytułu zobowiązań już zaciągniętych ^x	Wydatki zmniejszające dług ^x	w tym:					Wydatki bieżące podlegające wyłączeniu z limitu spłaty zobowiązań ⁹⁾			
			spłata zobowiązań wymagalnych z lat poprzednich, innych niż w poz. 10.7.3 ^x	spłata zobowiązań zaliczanych do tytułu dłużnego – kredyt i pożyczka ^x	w tym:		wydatki z tytułu wymagalnych poręczeń i gwarancji ^x				
					zobowiązań zaciągniętych po dniu 1 stycznia 2019 r. ^x	dokonywana w formie wydatku bieżącego ^x					
10.6	10.7	10.7.1	10.7.2	10.7.2.1	10.7.2.1.1	10.7.3	10.8	10.9	10.10	10.11	
2022	1 125 903,72	0,00	0,00	0,00	0,00	0,00	0,00	0,00	0,00	0,00	0,00
2023	1 971 807,44	0,00	0,00	0,00	0,00	0,00	0,00	0,00	x	0,00	0,00
2024	1 820 000,00	0,00	0,00	0,00	0,00	0,00	0,00	0,00	x	0,00	0,00
2025	2 085 903,72	0,00	0,00	0,00	0,00	0,00	0,00	0,00	x	0,00	0,00
2026	2 085 903,72	0,00	0,00	0,00	0,00	0,00	0,00	0,00	x	0,00	0,00
2027	1 984 617,02	0,00	0,00	0,00	0,00	0,00	0,00	0,00	x	0,00	0,00
2028	965 903,72	0,00	0,00	0,00	0,00	0,00	0,00	0,00	x	0,00	0,00
2029	1 065 903,72	0,00	0,00	0,00	0,00	0,00	0,00	0,00	x	0,00	0,00
2030	165 903,72	0,00	0,00	0,00	0,00	0,00	0,00	0,00	x	0,00	0,00
2031	152 553,42	0,00	0,00	0,00	0,00	0,00	0,00	0,00	x	0,00	0,00

⁹⁾ W pozycji należy ująć kwoty wydatków bieżących, o które zostają pomniejszone wydatki bieżące budżetu przy wyliczaniu limitu spłaty zobowiązań określonego po prawej stronie nierówności we wzorze, o którym mowa w art. 243 ustawy, na podstawie odrębnych ustaw, bez wydatków bieżących na obsługę długu. W szczególności należy ująć wydatki poniesione w celu realizacji zadań związanych z przeciwdziałaniem COVID-19.

* Informacje zawarte w tej części wieloletniej prognozy finansowej, w tym o spełnieniu relacji określonej w art. 243 ustawy zostaną automatycznie wygenerowane przez aplikację wskazaną przez Ministra Finansów, o której mowa w § 4 ust. 1, na podstawie danych historycznych oraz prognozowanych przez jednostkę samorządu terytorialnego. Automatyczne wyliczenia danych na podstawie wartości historycznych i prognozowanych przez jednostkę samorządu terytorialnego dotyczą w szczególności także pozycji 8.3 – 8.3.1 i pozycji z sekcji 12.

^x - pozycje oznaczone symbolem „x” sporządza się na okres prognozy kwoty długu, zgodnie z art. 227 ust. 2 ustawy. Okres ten nie podlega wydłużeniu w sytuacji planowania wydatków z tytułu niewymagalnych poręczeń i gwarancji. W przypadku planowania wydatków z tytułu niewymagalnych poręczeń i gwarancji w okresie dłuższym niż okres, na który zaciągnięto oraz planuje się zaciągnąć zobowiązania dłużne, informację o wydatkach z tytułu niewymagalnych poręczeń i gwarancji, wykraczających poza wspomniany okres, należy zamieścić w objaśnieniach do wieloletniej prognozy finansowej.

Wykaz przedsięwzięć do WPF

Załącznik Nr 2
do uchwały Nr XXXVI.252.2021
z dnia 21.12.2021r.

kwoty w zł

L.p.	Nazwa i cel	Jednostka odpowiedzialna lub koordynująca	Okres realizacji		Łączne nakłady finansowe	Limit 2022	Limit 2023	Limit 2024	Limit 2025	Limit zobowiązań
			Od	Do						
1	Wydatki na przedsięwzięcia-ogółem (1.1+1.2+1.3)				31 074 036,61	19 514 179,00	1 194 362,00	185 000,00	190 000,00	21 083 541,00
1.a	- wydatki bieżące				2 341 807,61	818 614,00	259 362,00	185 000,00	190 000,00	1 452 976,00
1.b	- wydatki majątkowe				28 732 229,00	18 695 565,00	935 000,00	0,00	0,00	19 630 565,00
1.1	Wydatki na programy, projekty lub zadania związane z programami realizowanymi z udziałem środków, o których mowa w art.5 ust.1 pkt 2 i 3 ustawy z dnia 27 sierpnia 2009r. o finansach publicznych (Dz.U.Nr 157, poz.1240,z późn.zm.), z tego:				14 333 184,61	10 178 651,00	0,00	0,00	0,00	10 178 651,00
1.1.1	- wydatki bieżące				1 218 721,61	569 252,00	0,00	0,00	0,00	569 252,00
1.1.1.1	Klub Malucha dla Gminy Koźmin Wielkopolski - Poprawa jakości życia mieszkańców	Urząd Miasta i Gminy Koźmin Wielkopolski	2020	2022	1 218 721,61	569 252,00	0,00	0,00	0,00	569 252,00
1.1.2	- wydatki majątkowe				13 114 463,00	9 609 399,00	0,00	0,00	0,00	9 609 399,00
1.1.2.1	Budowa instalacji fotowoltaicznych na terenie gmin Koźmin Wielkopolski, Rozdrażew i Zduny w celu zwiększenia produkcji energii ze źródeł odnawialnych - Zwiększenie produkcji energii ze źródeł odnawialnych	Urząd Miasta i Gminy Koźmin Wielkopolski	2018	2022	13 114 463,00	9 609 399,00	0,00	0,00	0,00	9 609 399,00
1.2	Wydatki na programy, projekty lub zadania związane z umowami partnerstwa publiczno-prywatnego, z tego:				0,00	0,00	0,00	0,00	0,00	0,00
1.2.1	- wydatki bieżące				0,00	0,00	0,00	0,00	0,00	0,00
1.2.2	- wydatki majątkowe				0,00	0,00	0,00	0,00	0,00	0,00
1.3	Wydatki na programy, projekty lub zadania pozostałe (inne niż wymienione w pkt 1.1 i 1.2),z tego				16 740 852,00	9 335 528,00	1 194 362,00	185 000,00	190 000,00	10 904 890,00
1.3.1	- wydatki bieżące				1 123 086,00	249 362,00	259 362,00	185 000,00	190 000,00	883 724,00
1.3.1.1	Prowadzenie stacjonarnego Punktu Selektywnego Zbierania Odpadów Komunalnych - Poprawa gospodarowania odpadami komunalnymi i ochrona środowiska	Urząd Miasta i Gminy Koźmin Wielkopolski	2021	2025	870 000,00	165 000,00	175 000,00	185 000,00	190 000,00	715 000,00
1.3.1.2	Hosting strony podmiotowej BIP - zapewnienie dostępu do informacji publicznej	Urząd Miasta i Gminy Koźmin Wielkopolski	2021	2023	4 428,00	1 476,00	1 476,00	0,00	0,00	2 952,00
1.3.1.3	Umowy ubezpieczenia (na okres od 1.01.2021r.-31.12.2023 r.) - Zabezpieczenie na wypadek nieszczęśliwych zdarzeń	Urząd Miasta i Gminy Koźmin Wielkopolski	2021	2023	248 658,00	82 886,00	82 886,00	0,00	0,00	165 772,00
1.3.2	- wydatki majątkowe				15 617 766,00	9 086 166,00	935 000,00	0,00	0,00	10 021 166,00
1.3.2.1	Budowa ul. Towarowa Nr 761599 w Koźminie Wlkp.	Urząd Miasta i Gminy Koźmin Wielkopolski	2019	2023	932 380,00	600 000,00	167 000,00	0,00	0,00	767 000,00
1.3.2.2	Rozbudowa budynku przy ul. Floriańskiej w Koźminie Wlkp.	Urząd Miasta i Gminy Koźmin Wielkopolski	2018	2023	2 682 000,00	1 877 000,00	768 000,00	0,00	0,00	2 645 000,00
1.3.2.3	Przebudowa drogi ul. Czypickiego w miejscowości Koźmin Wlkp. - Poprawa infrastruktury drogowej	Urząd Miasta i Gminy Koźmin Wielkopolski	2020	2022	1 145 199,00	1 145 199,00	0,00	0,00	0,00	1 145 199,00
1.3.2.4	Plan dokapitalizowania KUK Sp. z o.o. - Zwiększenie kapitału zakładowego spółki	Urząd Miasta i Gminy Koźmin Wielkopolski	2016	2022	3 980 000,00	200 000,00	0,00	0,00	0,00	200 000,00

L.p.	Nazwa i cel	Jednostka odpowiedzialna lub koordynująca	Okres realizacji		Łączne nakłady finansowe	Limit 2022	Limit 2023	Limit 2024	Limit 2025	Limit zobowiązań
			Od	Do						
1.3.2.5	Zmiana sposobu użytkowania istniejącego budynku dydaktycznego na obiekt administracji publicznej wraz z jego rozbudową, przebudową i częściową rozbiórką - Poprawa jakości życia mieszkańców	Urząd Miasta i Gminy Koźmin Wielkopolski	2020	2022	3 575 000,00	2 003 738,00	0,00	0,00	0,00	2 003 738,00
1.3.2.6	Budowa kanalizacji ul. Prosta w Koźminie Wlkp.	Urząd Miasta i Gminy Koźmin Wielkopolski	2021	2022	1 912 000,00	1 900 000,00	0,00	0,00	0,00	1 900 000,00
1.3.2.7	Budowa drogi Nr 747543P w miejscowości Józefów	Urząd Miasta i Gminy Koźmin Wielkopolski	2021	2022	199 958,00	182 000,00	0,00	0,00	0,00	182 000,00
1.3.2.8	Budowa kanalizacji w ul. Staniewskiej i Południowej w Koźminie Wlkp.	Urząd Miasta i Gminy Koźmin Wielkopolski	2021	2022	1 191 229,00	1 178 229,00	0,00	0,00	0,00	1 178 229,00